

RELATÓRIO DE GOVERNANÇA CORPORATIVA

2024

SUMÁRIO

Apresentação	3
Gestão	4
Estrutura	5
Dados Previdenciários	7
Segregação de massas	7
Evolução da situação atuarial e financeira	8
Gestão de investimentos	13
COMPREV	16
Conselho e Comitê de Investimentos.....	16
Missão	17
Visão	17
Valores	17
Considerações Finais	18

APRESENTAÇÃO

O CRICIUMAPREV é uma autarquia do Regime Próprio de Previdência (RPPS) do Município de Criciúma- SC. O Instituto é integrante da administração indireta municipal e tem como objetivo manter a sustentabilidade do sistema previdenciário municipal através da arrecadação e gestão dos recursos originários das contribuições dos servidores vinculados ao sistema, assim como das contribuições da administração Municipal (patronal).

A receita desta autarquia se constitui de contribuição dos segurados ativos, calculada sobre os valores percebidos a título de remuneração, e de contribuição dos Poderes Legislativo e Executivo, autarquias e fundações de direito público e segurados inativos nos termos definidos pela legislação.

Este Relatório de Gestão visa demonstrar a transparência dos atos de gestão praticados na Autarquia aos segurados e a sociedade, apresentando as principais atividades realizadas pelo CRICIUMAPREV no exercício de 2024. Aborda as estratégias de atuação definidas e implementadas, as atividades desempenhadas e os resultados obtidos.

Sob essa premissa, a gestão do CRICIUMAPREV vem envidando esforços para cumprir sua missão de Gerir o Regime Próprio de Previdência com foco em manter o equilíbrio financeiro e atuarial, bem como, em parceria com os Conselhos Deliberativo e Fiscal, a busca por melhores práticas de avaliação de investimentos, economicidade em seus atos, adoção de providências necessárias para atingir eficiência, além da condição precípua de probidade administrativa no RPPS.

Nesse contexto, o Instituto segue desenvolvendo suas atividades direcionado pela visão de ser reconhecido pelos servidores, pensionistas e demais beneficiários pela excelência na gestão previdenciária, baseado nos valores de ética, transparência, eficiência e eficácia.

GESTÃO 2024

Prefeito

CLÉSIO SALVARO

Vice-Prefeito

RICARDO FABRIS

Diretor-Presidente

DARCI ANTONIO FILHO

Gerente Administrativo-Financeiro

TEREZINHA BARABAS CORDOVA

Gerente Jurídico

AUGUSTO EDUARDO ALTHOFF

Gerente de Previdência

LAIS JANUÁRIO ROCHA

Contador

ALINE DE OLIVEIRA FOGAÇA ZANETTE

Técnico-Administrativo

ALICE BOGER FOGAÇA

Técnico-Previdenciário

SAMUEL CARDOSO

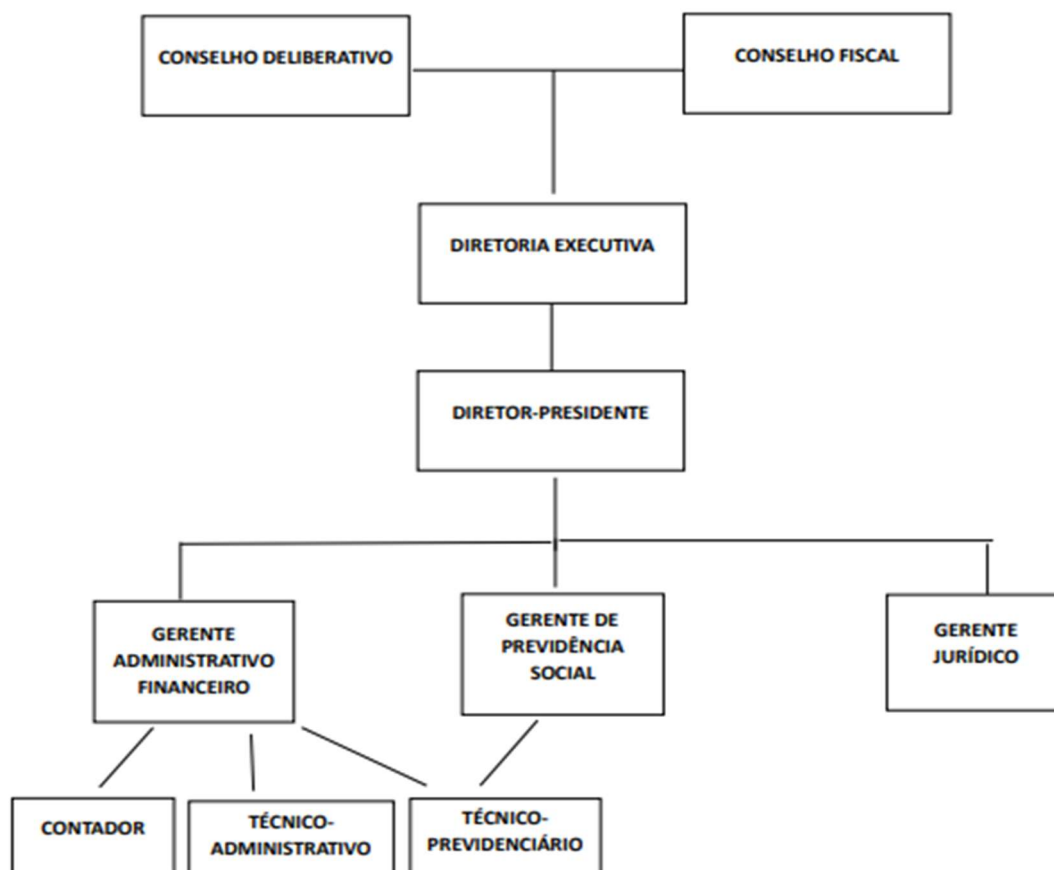
ESTRUTURA ORGANIZACIONAL**CRICIUMAPREV**

Em 2024, a estrutura do CRICIUMAPREV, instituída pela lei complementar nº 465, de 25 de maio de 2022, foi composta pelos seguintes cargos:

-Diretoria Executiva (Diretor-Presidente, Gerente administrativo-financeiro, Gerente de Previdência Social e Gerente jurídico);

-Servidores públicos efetivos (Técnico em serviços previdenciários, técnico administrativo e contador);

-Conselho Deliberativo (quatro representantes do Poder Executivo; um representante do Poder Legislativo; dois representantes dos servidores ativos; e um representante dos servidores aposentados);

- Conselho Fiscal (Um representante do Poder Executivo; um representante do Poder Legislativo; um representante dos servidores ativos; e um representante dos servidores aposentados).
- Comitê de Investimentos (três membros com certificação específica para gestão dos investimentos).

1 Dados Previdenciários

1.1 Benefícios concedidos

Ano de 2024	Aposentadorias	Pensões por morte
Total	41	15

2 Segregação de Massas

2.1 Fundo em capitalização (Plano Previdenciário)

Situação da População Coberta	Quantidade		Remuneração Média		Idade Média	
	Feminino	Masculino	Feminino	Masculino	Feminino	Masculino
Ativos	1532	525	R\$ 3.970,97	R\$ 4.259,88	38,66	38,63
Aposentados por Tempo de Contribuição	201	66	R\$ 7.782,11	R\$ 7.490,20	67,51	70,03
Aposentados por idade	33	12	R\$ 1.945,54	R\$ 2.000,85	71,76	74,92
Aposentados - Compulsória	3	1	R\$ 1.320,00	R\$ 1.335,40	81,00	79,00
Aposentados por Invalidez	20	10	R\$ 3.709,93	R\$ 7.143,58	69,55	73,60
Pensionistas	30	20	R\$ 3.868,38	R\$ 7.663,89	68,00	69,15

2.2 Fundo em repartição (Plano Financeiro)

Situação da População Coberta	Quantidade		Remuneração Média		Idade Média	
	Feminino	Masculino	Feminino	Masculino	Feminino	Masculino
Ativos	752	241	R\$ 4.684,17	R\$ 6.159,63	53,35	55,42
Aposentados por Tempo de Contribuição	363	43	R\$ 9.179,32	R\$ 6.065,99	58,20	59,84
Aposentados por idade	2	0	R\$ 4.863,70	R\$ 0,00	61,50	0,00
Aposentados - Compulsória	0	0	R\$ 0,00	R\$ 0,00	0,00	0,00
Aposentados por Invalidez	16	11	R\$ 3.939,75	R\$ 3.938,84	53,81	55,55
Pensionistas	18	23	R\$ 3.431,29	R\$ 6.124,83	51,61	54,17

3 Evolução da situação atuarial e financeira

3.1 Análise atuarial- Fundo em capitalização

Conforme consta do Relatório da Avaliação Atuarial 2024, dentre outras informações, os resultados apurados considerando os benefícios cobertos pelo CRICIÚMAPREV, os dados cadastrais e financeiras, posicionados na data focal da avaliação atuarial, além dos regimes financeiros, métodos de financiamento e hipóteses atuariais adotados e explicitados no relatório supra. Assim, de forma comparativa aos

exercícios anteriores, tem-se os seguintes resultados do Fundo em Capitalização (Plano Previdenciário).

Evolução do Resultado Atuarial

Descrição	31/12/2017	31/12/2018	31/12/2019	31/12/2020
Ativos Garantidores dos Compromissos (1)	R\$ 230.377.750,01	R\$ 202.076.862,37	R\$ 266.473.276,09	R\$ 274.289.951,61
Créditos para Amort. de Déficit Atuarial (2)*	R\$ 530.111.954,82	R\$ 607.543.997,76	R\$ 113.839.565,73	R\$ 785.366.297,51
Provisões Matemáticas (3)	R\$ 798.209.449,74	R\$ 1.002.057.243,12	R\$ 1.055.637.829,86	R\$ 1.152.807.209,91
(+) Benefícios Concedidos	R\$ 430.150.030,22	R\$ 526.244.254,73	R\$ 608.903.365,63	R\$ 681.964.255,48
(+) Benefícios a Conceder	R\$ 368.059.419,52	R\$ 475.812.988,39	R\$ 446.734.464,23	R\$ 470.842.954,43
Resultado Atuarial (4 = 1 + 2 - 3)	-R\$ 37.719.744,91	-R\$ 192.436.382,99	-R\$ 675.324.988,04	-R\$ 93.150.960,79

* Créditos para Amort. de Déficit Atuarial - INTRA OFSS.

Evolução do Resultado Atuarial- Complementação

Descrição	31/12/2021	31/12/2022	31/12/2023	Var
Ativos Garantidores dos Compromissos (1)	R\$ 210.662.526,83	R\$ 243.839.475,94	R\$ 282.247.649,20	15,75%
Créditos para Amort. de Déficit Atuarial (2)*	R\$ 0,00	R\$ 0,00	R\$ 0,00	-
Provisões Matemáticas (3)	R\$ 180.913.582,90	R\$ 192.404.188,06	R\$ 134.526.199,92	-30,08%
(+) Benefícios Concedidos	R\$ 294.126.545,41	R\$ 318.189.648,15	R\$ 318.018.433,87	-0,05%
(+) Benefícios a Conceder	-R\$ 113.212.962,51	-R\$ 125.785.460,09	-R\$ 183.492.233,95	45,88%
Resultado Atuarial (4 = 1 + 2 - 3)	R\$ 29.748.943,93	R\$ 51.435.287,88	R\$ 147.721.449,28	187,20%

* Créditos para Amort. de Déficit Atuarial - INTRA OFSS.

Conforme demonstrado acima nos resultados atuariais apurados do Fundo em Capitalização, desde o ano de 2021, a partir da implementação da Segregação da Massa, os ativos garantidores apresentaram um crescimento nos valores dos recursos. Em contraponto, houve uma redução das provisões matemáticas no mesmo período, dada a aprovação da Reforma da Previdência local, bem como da elevação alíquota normal patronal (28%), assim como a cobrança sobre a parcela que excede a um salário-mínimo-nacional sobre os benefícios, o que acarretou uma evolução do superávit atuarial, denotando um desequilíbrio positivo.

Concernente aos ativos, inativos e pensionistas, observa-se uma elevação de 45,88% na provisão de benefícios a conceder e uma redução de 0,05% na provisão de benefícios concedidos, quando comparado com o ano anterior, justificado no Relatório da Avaliação Atuarial 2024 pelas variações na base de dados e às revisões realizadas nas hipóteses atuariais.

3.2 Análise financeira

Relativo à situação financeira do CRICIUMAPREV, quando analisadas apenas as contribuições normais patronal e dos servidores ativos e inativos relativas ao mês

correspondente a data base dos dados, depreende-se um superávit financeiro primário de R\$ 1.213.554,56 frente à despesa média com os benefícios. Atualmente o nível de sobra da receita representa 32,10% da arrecadação total, sendo 67,90% desta consumidos pelos benefícios dos atuais inativos (aposentados e pensionistas), conforme dados que seguem.

Situação Financeira

Descrição	31/12/2023
Repassse patronal – custeio normal	R\$ 2.329.587,63
Repassse patronal – custeio suplementar	R\$ 0,00
Contribuição ativos	R\$ 1.164.793,82
Contribuição inativos e pensionistas	R\$ 286.203,45
Receita total	R\$ 3.780.584,90
Despesas previdenciárias (benefícios)	R\$ 2.567.030,34
Sobra financeira	R\$ 1.213.554,56 (32,10% da receita total)
Relação (despesas x receita total)	67,90%

3.3 Análise das receitas e despesas estimadas e realizadas

Em complementação as análises dos resultados das avaliações atuariais anuais relativas aos três últimos exercícios, seguem apresentadas as variações entre as receitas e despesas estimadas e as efetivamente realizadas no Fundo em Capitalização. Contudo, cabe informar que a segregação da massa foi instituída em 2021.

Evolução das receitas e despesas estimadas e realizadas

Descrição	31/12/2021	31/12/2022	31/12/2023
Receitas estimadas	R\$ 73.509.424,69	R\$ 39.216.789,49	R\$ 48.545.020,36
Receitas realizadas	R\$ 76.172.281,06	R\$ 55.988.192,37	R\$ 56.666.984,59
Variação das receitas	-R\$ 2.662.856,37	-R\$ 16.771.402,88	-R\$ 8.121.964,23
Despesas estimadas	R\$ 63.547.640,32	R\$ 27.051.783,79	R\$ 30.464.345,87

Descrição	31/12/2021	31/12/2022	31/12/2023
Despesas realizadas	R\$ 70.877.112,39	R\$ 41.932.409,59	R\$ 34.095.839,77
Variação das despesas	-R\$ 7.329.472,07	-R\$ 14.880.625,80	-R\$ 3.631.493,90
Insuficiência/Excedente estimado	R\$ 9.961.784,36	R\$ 12.165.005,70	R\$ 18.080.674,50
Insuficiência/Excedente realizado	R\$ 5.295.168,67	R\$ 14.055.782,78	R\$ 22.571.144,82

No tocante as receitas e despesas estimadas e realizadas, observa-se que a receita realizada foi superior a receita estimada atuarialmente em todos os anos. No mesmo sentido, a despesa realizada foi superior à despesa estimada atuarialmente em todos os anos. Ademais, observou-se um excedente financeiro tanto na projeção atuarial quanto no valor executado em todos os anos.

3.4 Análise da projeção das receitas e despesas estimadas

A fim de avaliar se o ativo financeiro atual, somado às contribuições futuras, será suficiente para honrar com todos os benefícios futuros, consideradas as hipóteses atuariais

adotadas, segue apresentado o gráfico do fluxo atuarial estimado das receitas e despesas previdenciárias.

Fluxo Atuarial das receitas e despesas previdenciárias

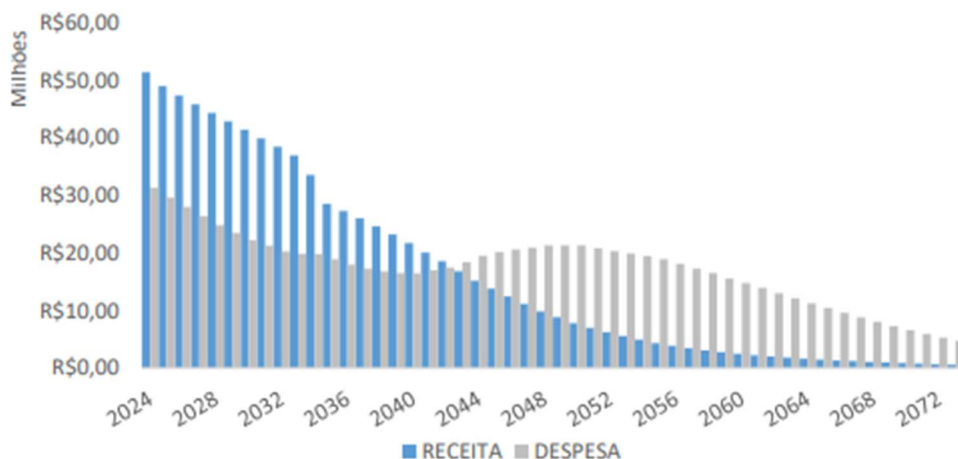

A relação entre receitas e despesas projetadas apresenta uma situação favorável no Fundo Capitalizado, na qual a receita estimada tende a ser superior a despesa estimada até o ano de 2042, possibilitando a capitalização dos recursos para custear os benefícios ao longo do tempo. Ressalta-se que os cálculos elaborados consideram a massa fechada de segurados, entretanto, na prática, com o ingresso de novos servidores, o fluxo atuarial apresentará alterações ano após ano e, por isso, a necessidade da realização dos cálculos atuariais anualmente.

3.5 Análise dos resultados – Fundo em Repartição (Plano Financeiro)

Na sequência, considerados os benefícios cobertos pelo CRICIÚMAPREV, os dados cadastrais e financeiras, posicionados na data focal da avaliação atuarial, além dos regimes financeiros, métodos de financiamento e hipóteses atuariais adotados e explicitados no relatório supra, segue apresentados os resultados para o Fundo em Repartição.

Evolução do resultado atuarial

Descrição	31/12/2021	31/12/2022	31/12/2023	Var
Ativos Garantidores dos Compromissos (1)	R\$ 70.026.826,30	R\$ 68.171.211,54	R\$ 58.247.420,83	-14,56%
Provisões Matemáticas – Consolidação (2 = 3 + 4)	R\$ 808.972.677,15	R\$ 956.930.142,80	R\$ 1.026.338.302,91	7,25%
Benefícios Concedidos (3)	R\$ 510.073.444,22	R\$ 580.826.988,29	R\$ 630.338.874,28	8,52%
Benefícios a Conceder (4)	R\$ 298.899.232,93	R\$ 376.103.154,51	R\$ 395.999.428,63	5,29%
Provisões Matemáticas – INTRA OFSS (5 = 6 + 7)	R\$ 738.945.850,85	R\$ 888.758.931,25	R\$ 968.090.882,08	8,93%
Benefícios Concedidos (6)	R\$ 440.046.617,92	R\$ 512.655.776,75	R\$ 572.091.453,45	11,59%
Benefícios a Conceder (7)	R\$ 298.899.232,93	R\$ 376.103.154,51	R\$ 395.999.428,63	5,29%

Acerca dos ativos, inativos e pensionistas, quando comparado com o ano anterior, observa-se uma elevação de 5,29% nos aportes para cobertura do déficit dos benefícios a conceder e uma elevação de 8,52% nos aportes para cobertura do déficit dos benefícios concedidos, justificado no Relatório da Avaliação Atuarial 2024 pela concessão dos benefícios de aposentadoria e pensão por morte, variação nas respectivas folhas de pagamento e às revisões realizadas nas hipóteses atuariais. Isto exposto, o resultado apurado para a última avaliação atuarial remontou a uma necessidade financeira de aporte complementar do ente no valor de R\$ 968.090.882,08, considerada a taxa de juros parâmetro.

3.6 Análise financeira

Por fim, no que se refere à situação financeira do Fundo em Repartição administrado pelo CRICIUMAPREV, quando analisadas as receitas oriundas das contribuições patronal e dos servidores ativos e inativos, relativas ao mês correspondente a data base dos dados, depreende-se um nível de insuficiência de receita de R\$ 1.349.062,37, sendo que as despesas representam 152,64% da arrecadação, conforme tabela a seguir.

Descrição	31/12/2023
Repasso patronal – custeio normal	R\$ 1.401.950,36

Descrição	31/12/2023
Contribuição ativos	R\$ 700.975,18
Contribuição inativos e pensionistas	R\$ 459.666,87
Receita total	R\$ 2.562.592,41
Despesas previdenciárias (benefícios)	R\$ 3.911.654,78
Insuficiência financeira	-R\$ 1.349.062,37 (-52,64% da receita total)
Relação (despesas x receita total)	152,64%

Essa situação é esperada em um Fundo em Repartição onde não há o ingresso de novos servidores ativos, mas tão somente a concessão de benefícios desse grupo, sendo a única saída o encerramento do benefício ou a extinção do vínculo com o CRICIUMAPREV sem que haja beneficiário para uma eventual pensão por morte.

3.7 Análise das receitas e despesas estimadas e realizadas

Em complementação as análises dos resultados das avaliações atuariais anuais relativas aos dois últimos exercícios, seguem apresentadas as variações entre as receitas e despesas estimadas e as efetivamente executadas no Fundo em Repartição.

Descrição	31/12/2021	31/12/2022	31/12/2023
Receitas estimadas	R\$ 0,00	R\$ 38.604.128,57	R\$ 41.179.394,04
Receitas realizadas	R\$ 0,00	R\$ 34.448.058,16	R\$ 48.606.897,30
Varição das receitas	R\$ 0,00	R\$ 4.156.070,41	-R\$ 7.427.503,26
Despesas estimadas	R\$ 0,00	R\$ 44.159.813,38	R\$ 51.971.863,23
Despesas realizadas	R\$ 0,00	R\$ 33.497.926,18	R\$ 49.514.379,73
Varição das despesas	R\$ 0,00	R\$ 10.661.887,20	R\$ 2.457.483,50
Insuficiência/Excedente estimado	R\$ 0,00	-R\$ 5.555.684,82	-R\$ 10.792.469,19
Insuficiência/Excedente realizado	R\$ 0,00	R\$ 950.131,98	-R\$ 907.482,43

Relativo as receitas e despesas estimadas e realizadas, observa-se que a receita realizada foi inferior a receita estimada atuarialmente no ano de 2022 e superior no ano de 2023. Enquanto a despesa realizada foi inferior à despesa estimada atuarialmente nos dois anos. Ademais, observou-se uma insuficiência financeira tanto na projeção atuarial quanto no valor executado nos dois anos, a exceção do valor executado no ano de 2022. Ressalta-se que, acerca das variações apresentadas entre as receitas estimadas e realizadas, decorrem do aporte complementar do ente para cobertura de insuficiência financeira considerado no valor das receitas realizadas.

3.8 Análise da projeção das receitas e despesas estimadas

Segue apresentado o gráfico do fluxo atuarial estimado das receitas e despesas previdenciárias, a fim de avaliar a evolução dos aportes para a cobertura de insuficiência financeira que serão demandados pelo Ente Federativo para cobrir as diferenças no Fundo em Repartição, observadas as hipóteses atuariais adotada.

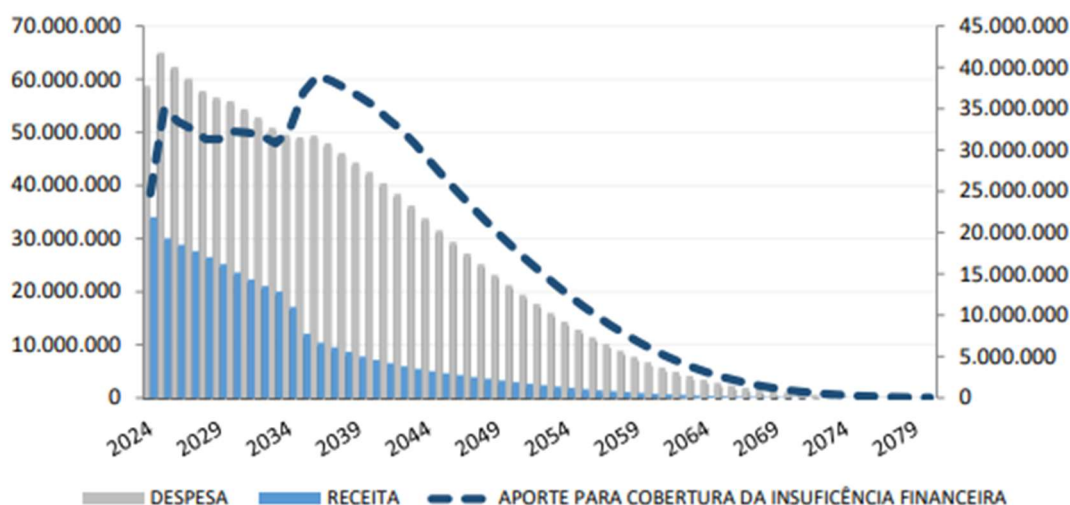

4 Gestão de Investimentos

4.1 Posição outubro de 2024

Na competência de outubro de 2024 o Patrimônio Líquido do Criciumaprev alcançou o montante de R\$ 257.018.951,56 (duzentos e cinquenta e sete milhões, dezoito mil e novecentos e cinquenta e um reais e noventa e seis centavos) distribuídos entre fundos de Investimentos, e Títulos do Tesouro Direto, cuja composição da carteira segue demonstrada no quadro abaixo:

Composição da Carteira	out/24	
	R\$	% *
PLANO PREVIDENCIÁRIO	\$ 255.042.318,84	
BANRISUL FOCO IDKA IPCA 2A FI RENDA FIXA	\$ 4.060.340,60	1,58%
BB IMA-B 5 FIC RENDA FIXA PREVIDENCIÁRIO LP	\$ 2.229,51	0,00%
BB FI MULTIMERCADO PREVIDENCIÁRIO LP	\$ 6.887.063,05	2,68%
BB IRF-M 1 TÍTULOS PÚBLICOS FIC RENDA FIXA PREVIDENCIÁRIO	\$ 20.910.118,35	8,14%
BB IDKA 2 TÍTULOS PÚBLICOS FI RENDA FIXA PREVIDENCIÁRIO	\$ 8.061.962,87	3,14%
BB FLUXO FIC RENDA FIXA PREVIDENCIÁRIO	\$ 3.126.738,69	1,22%
BB PERFIL FIC RENDA FIXA REFERENCIADO DI PREVIDENCIÁRIO LP	\$ 8.218.514,76	3,20%
BB ALOCAÇÃO ATIVA RETORNO TOTAL FIC RENDA FIXA PREVIDENCIÁRIO	\$ 8.132.048,02	3,16%
BB IRF-M TÍTULOS PÚBLICOS FI RENDA FIXA PREVIDENCIÁRIO	\$ 2.605.953,21	1,01%
NTN-B (19731829) 15/05/35 (13/09/22) - C. BB - CRICIUMAPREV	\$ 33.148.794,62	12,90%
NTN-B (27003187) 15/08/40 (15/04/2024) - C. BB - CRICIUMAPREV	\$ 20.505.249,16	7,98%
NTN-B (27417296) 15/05/35 (06/06/2024) - C. BB - CRICIUMAPREV	\$ 31.218.966,55	12,15%
NTN-B (26285401) 15/05/29 (23/09/2024) - C. BB - CRICIUMAPREV	\$ 30.399.165,59	11,83%
NTN-B (21795438) 15/05/35 (28/02/23) - C. BB - CRICIUMAPREV	\$ 21.777.941,27	8,47%
CAIXA BRASIL TÍTULOS PÚBLICOS FI RENDA FIXA LP	\$ 35.172.381,49	13,68%
CAIXA BRASIL IMA-B 5 TÍTULOS PÚBLICOS FI RENDA FIXA LP	\$ 11.602.050,12	4,51%
BRAZILIAN GRAVEYARD AND DEATH CARE SERVICES CARE 11	\$ 255.215,64	0,10%
BRDESCO IRF-M 1 TÍTULOS PÚBLICOS FI RENDA FIXA	\$ 8.957.585,34	3,49%
PLANO FINANCEIRO	\$ 1.738.932,26	
BB FLUXO FIC RENDA FIXA PREVIDENCIÁRIO	\$ 1.738.932,26	0,68%
TAXA ADMINISTRATIVA	\$ 237.700,86	
BB FLUXO FIC RENDA FIXA PREVIDENCIÁRIO	\$ 1.042,28	0,00%
BB IRF-M 1 TÍTULOS PÚBLICOS FIC RENDA FIXA PREVIDENCIÁRIO	\$ 236.658,58	0,09%
Total em aplicações	\$ 257.018.951,96	100%

Logo abaixo demonstramos em quais Instituições Financeiras os recursos do Criciumaprev encontram-se alocados. Salientando que prezamos pela segurança investindo os recursos em instituições sólidas e autorizadas a captar recursos dos RPPS pela própria Secretaria de Previdência que por sua vez divulga uma lista exaustiva contendo os nomes destas instituições e em Títulos do Tesouro Nacional atrelados ao IPCA.

% por Instituição Financeira (/R\$)

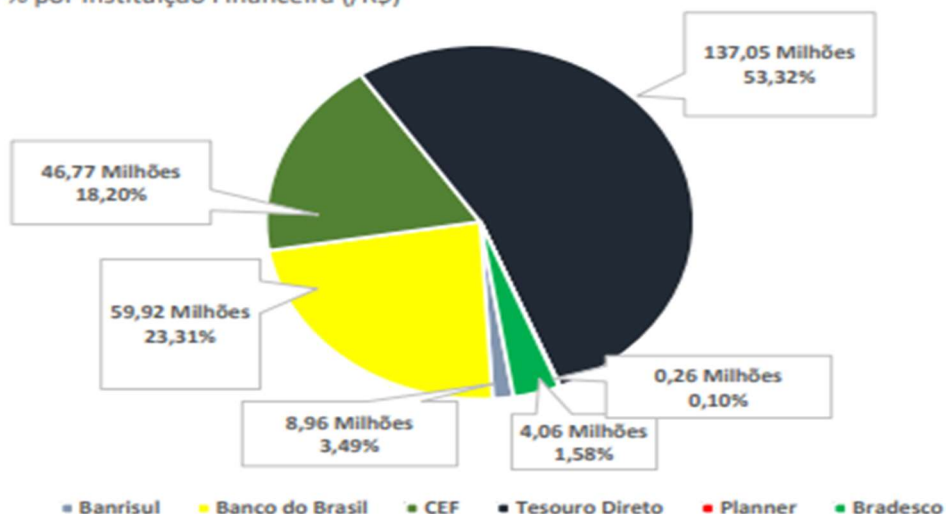

Importante salientar também que durante este ano de 2024, mais precisamente até o mês de outubro tivemos uma rentabilidade acumulada de mais de 19 milhões conforme tabela que segue, inclusive batendo a meta atuarial, que é um índice definido no estudo atuarial de cada exercício e deve ser perseguido pela gestão de recursos do RPPS:

MÊS	SALDO RPPS	Rendimentos do mês	Rentabilidade Atingida	Rentabilidade Acumulada	Meta Atuarial Acumulada INPC+ 4,93%
1 2024	R\$ 230.557.891,16	R\$ 2.031.911,09	0,89%	0,89%	0,97%
2 2024	R\$ 232.986.196,82	R\$ 1.866.175,13	0,81%	1,70%	2,22%
3 2024	R\$ 235.374.810,43	R\$ 2.040.216,21	0,87%	2,59%	2,83%
4 2024	R\$ 236.177.524,62	R\$ 1.339.347,26	0,57%	3,18%	3,62%
5 2024	R\$ 238.707.557,42	R\$ 1.979.001,59	0,84%	4,05%	4,52%
6 2024	R\$ 239.912.911,51	R\$ 1.669.628,71	0,70%	4,78%	5,18%
7 2024	R\$ 243.654.904,27	R\$ 2.106.398,39	0,87%	5,68%	5,88%
8 2024	R\$ 249.575.817,44	R\$ 1.899.347,75	0,77%	6,50%	6,15%
9 2024	R\$ 252.445.056,30	R\$ 1.791.970,01	0,71%	7,26%	7,09%
10 2024	R\$ 257.018.951,96	R\$ 2.377.065,58	0,93%	8,26%	8,18%
11 2024					
12 2024					
Total Rentabilidade		R\$ 19.101.061,72			

Visão Geral dos Investimentos

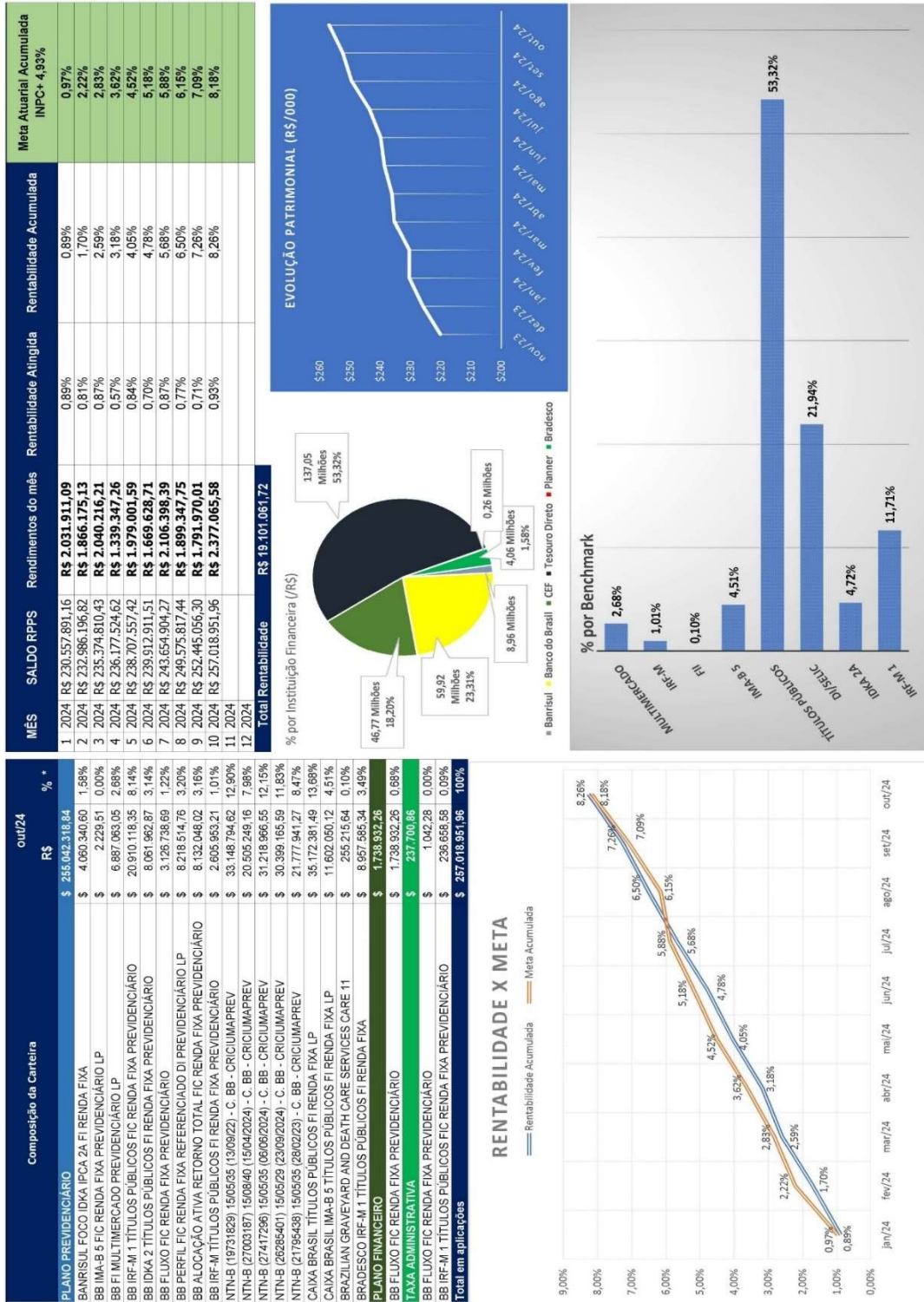

5 COMPREV

A Compensação Previdenciária (COMPREV) diz respeito ao acerto de contas entre regimes de previdência, acerto esse derivado da averbação de tempos de serviço para a aposentadoria. O regime de origem (responsável pelo tempo averbado) precisa contribuir com o regime instituidor (que concede, administra e paga a aposentadoria). Essa contribuição deve abarcar a porcentagem do valor do salário equivalente ao tempo averbado. Como exemplo, numa aposentadoria de R\$ 6.000,00 mensais, com 30 anos de contribuição, que tenha averbado a seu processo um tempo de 10 anos, caberá ao regime de origem (administrador do tempo averbado) o pagamento de R\$ 2.000,00 mensais ao regime instituidor (responsável pela aposentadoria). Em outras palavras, um terço do valor para um terço do tempo, no exemplo aqui em foco. Embora esses cálculos não sejam assim tão simples e dependam de variações específicas de cada processo, esse seria um bom resumo da lógica mais geral da compensação.

No ano de 2024, o CriciúmaPrev recebeu um total de três milhões, duzentos e setenta e 2 mil e setecentos e sessenta e três reais (R\$ 3.272.763,00) de compensação previdenciária, já descontados os valores pagos. Destaca-se o repasse realizado em dezembro deste ano, de mais de um milhão e duzentos mil (R\$ 1.279.289,66), valor liberado a partir de tecnologias de deferimento automático, possíveis graças a atualizações do RGPS e do Ministério da Previdência, bem como a uma série de procedimentos e rotinas colocadas em prática pelo instituto, que adiantaram o fluxo normal de análise. Os valores dos repasses previdenciários são divididos entre os dois fundos que compõem as reservas financeiras e previdenciárias do instituto.

6 Reuniões dos Conselhos e Comitê de Investimentos do CRICIUMAPREV

6.1 Conselho Deliberativo

O Conselho Deliberativo realizou no ano de 2024 nove reuniões mensais e o Conselho Fiscal cinco sessões, nas quais as principais discussões em pauta foram a finalização da obra do Instituto, as certificações profissionais para permanecer no Conselho, segregação de massas, repasses e aprovação da política de investimentos de 2025.

A fim de proporcionar transparência a todas as decisões tomadas pelos Conselhos do Instituto, no site oficial do CRICIUMAPREV estão disponíveis para consulta todas as ATAS de 2024.

6.2 Comitê de Investimentos

O comitê de Investimentos reúne-se uma vez ao mês no qual em janeiro de 2024 constatou-se que o patrimônio total investido era de R\$ 230.557.891,19. A composição da carteira, segmentada por tipo de aplicação, apresentava os seguintes percentuais:

Benchmark	Composição por segmento	
	R\$	%
IDKA 2	11.423.898,96	4,95
CDI	90.007.298,50	39,04
Multimercado	6.527.672,67	2,83
DMA-B 5	16.890.487,15	7,33
IRF-M 1	46.997.122,77	20,38
IRF-M	3.598.111,02	1,56
IPCA	2.452.707,92	1,06
FII	329.651,40	0,14
Títulos Públicos	52.330.940,80	22,70
Total:	230.557.891,19	100,00

Em fevereiro de 2024, os percentuais de alocação apresentaram mínimas oscilações, e o valor total investido aumentou para R\$ 232.986.196,82:

Composição por segmento		
Benchmark	R\$	%
IDKA 2	11.557.062,03	4,96
CDI	88.752.491,37	38,09
Multimercado	6.574.323,18	2,82
IMA-B 5	16.987.895,94	7,29
IRF-M 1	49.875.651,22	21,41
IRF-M	3.613.866,30	1,55
IPCA	2.401.061,43	1,03
FII	355.009,20	0,15
Titulos Públicos	52.868.836,14	22,69
Total:	232.986.196,82	100,00

Em março de 2024, novamente foram observadas variações insignificantes na distribuição percentual por segmentos, com o total investido ampliado para R\$ 235.374.810,44.

Composição por segmento		
Benchmark	R\$	%
IDKA 2	11.656.641,44	4,95
CDI	90.313.634,39	38,37
Multimercado	6.626.683,29	2,82
IMA-B 5	16.743.712,83	7,11
IRF-M 1	50.184.151,42	21,32
IRF-M	3.632.060,53	1,54
IPCA	2.423.283,62	1,03
FII	386.762,94	0,16
Titulos Públicos	53.407.879,98	22,69
Total:	235.374.810,44	100,00

Em abril de 2024, ocorreram alterações relevantes na composição da carteira, destacando-se o aumento do percentual em títulos públicos, de 22,69% para 31,29%, com redução na alocação no segmento IRF-M 1, que caiu de 21,32% para 13,70%. O total em investimento foi de R\$ 236.177.524,58.

Composição por segmento		
Benchmark	R\$	%
IDKA 2	11.644.897,50	4,93
CDI	90.022.695,62	38,12
Multimercado	6.616.968,57	2,80
IMA-B 5	16.319.750,29	6,91
IRF-M 1	32.358.697,65	13,70
IRF-M	2.534.363,82	1,07
IPCA	2.442.631,22	1,03
FII	342.097,56	0,14
Titulos Públicos	73.895.422,37	31,29
Total:	236.177.524,58	100,00

Em maio de 2024, houve estabilidade nos percentuais por segmento, e o valor total investido atingiu R\$ 238.707.557,41.

Composição por segmento		
Benchmark	R\$	%
IDKA 2	11.767.039,03	4,93
CDI	92.799.388,49	38,88
Multimercado	6.634.409,20	2,78
IMA-B 5	16.487.467,28	6,91
IRF-M 1	32.669.219,24	13,69
IRF-M	2.550.513,57	1,07
IPCA	2.464.423,49	1,03
FII	334.857,40	0,14
Titulos Públicos	73.000.239,72	30,58
Total:	238.707.557,41	100,00

No mês de junho de 2024, houve aumento na exposição a títulos públicos, que passou a representar 43,28% da carteira, com redução nos segmentos CDI e IRF-M 1. O total em investimento foi de R\$ 239.912.911,51.

Composição por segmento		
Benchmark	R\$	%
IDKA 2	11.805.072,89	4,92
CDI	78.155.043,42	32,58
Multimercado	6.658.450,11	2,78
IMA-B 5	16.548.860,28	6,90
IRF-M 1	17.567.837,94	7,32
IRF-M	2.542.459,30	1,06
IPCA	2.493.191,86	1,04
FII	309.516,84	0,13
Titulos Públicos	103.832.478,89	43,28
Total:	239.912.911,51	100,00

Em julho de 2024, os percentuais por segmento permaneceram relativamente estáveis, e o montante investido alcançou R\$ 243.654.904,29:

Composição por segmento		
Benchmark	R\$	%
IDKA 2	11.895.859,36	4,88
CDI	80.886.410,43	33,20
Multimercado	6.730.103,85	2,76
IMA-B 5	16.352.687,16	6,71
IRF-M 1	17.728.534,66	7,28
IRF-M	2.576.014,36	1,06
IPCA	2.517.734,23	1,03
FII	307.706,80	0,13
Titulos Públicos	104.659.853,44	42,95
Total:	243.654.904,29	100,00

Em agosto de 2024, a composição da carteira manteve-se com variações marginais. O total em investimento ficou em R\$ 239.575.817,41.

Composição por segmento		
Benchmark	R\$	%
IDKA 2	11.971.476,47	4,80
CDI	86.227.800,13	34,55
Multimercado	6.821.827,35	2,73
IMA-B 5	16.447.634,33	6,59
IRF-M 1	20.400.539,31	8,17
IRF-M	2.592.804,49	1,04
FII	289.606,40	0,12
Titulos Públicos	104.824.128,93	42,00
Total:	249.575.817,41	100,00

No mês de setembro de 2024, observou-se um aumento significativo na alocação em títulos públicos, de 42,95% para 53,72%, enquanto o segmento CDI reduziu sua participação de 34,55% para 21,11%. O segmento IRF-M 1 também registrou aumento, de 8,17% para 11,99%. O patrimônio totalizou R\$ 252.445.056,27.

Composição por segmento		
Benchmark	R\$	%
IDKA 2	12.027.174,12	4,76
CDI	53.282.840,10	21,11
Multimercado	6.856.168,32	2,72
IMA-B 5	11.521.629,08	4,56
IRF-M 1	30.259.728,50	11,99
IRF-M	2.601.071,17	1,03
FII	284.176,28	0,11
Títulos Públicos	135.612.268,71	53,72
Total:	252.445.056,27	100,00

Em outubro de 2024, os percentuais por segmento apresentaram pequenas oscilações, com o valor total investido atingindo R\$ 257.018.951,97.

Composição por segmento		
Benchmark	R\$	%
IDKA 2	12.122.303,47	4,72
CDI	56.389.657,51	21,94
Multimercado	6.887.063,05	2,68
IMA-B 5	11.604.279,63	4,51
IRF-M 1	30.104.362,26	11,71
IRF-M	2.605.953,21	1,01
FII	255.215,64	0,10
Títulos Públicos	137.050.117,19	53,32
Total:	257.018.951,97	100,00

No mês de novembro de 2024, a carteira seguiu estável em sua composição percentual, totalizando R\$ 255.268.565,56:

Composição por segmento		
Benchmark	R\$	%
IDKA 2	12.158.392,95	4,76
CDI	56.687.684,70	22,21
Multimercado	6.834.994,21	2,68
IMA-B 5	11.643.467,80	4,56
IRF-M 1	30.269.277,49	11,86
IRF-M	2.591.872,92	1,02
FII	242.545,36	0,10
Títulos Públicos	134.840.330,13	52,82
Total:	255.268.565,56	100,00

Por fim, em dezembro de 2024, houve novas mudanças significativas na alocação por segmento, com o percentual em títulos públicos ampliado para 61,13%, enquanto os segmentos IMA-B 5 e IRF-M 1 reduziram sua participação. O em investimento ficou em R\$ 272.376.791,24.

Composição por segmento		
Benchmark	R\$	%
IDKA 2	12.135.106,43	4,46
CDI	65.328.889,13	23,98
Multimercado	6.869.793,42	2,52
IMA-B 5	638.819,56	0,23
IRF-M 1	18.098.919,59	6,64
IRF-M	2.549.079,85	0,94
FII	255.215,64	0,09
Titulos Públicos	166.500.967,62	61,13
Total:	272.376.791,24	100,00

Todas as alterações realizadas na alocação da carteira, incluindo a redução de exposição em determinados segmentos para maior concentração em títulos públicos, foram deliberadas e aprovadas durante as reuniões mensais do Comitê de Investimentos do CRICIUMAPREV, em conformidade com a política de investimentos e com o objetivo de maximizar o retorno e preservar a segurança do portfólio.

7 Missão

Garantir a proteção social dos beneficiários, por meio de uma gestão eficiente e ética dos recursos públicos, promover uma educação previdenciária de qualidade e zelar pelo equilíbrio financeiro e atuarial da autarquia.

8 Visão

Proporcionar tranquilidade e comodidade ao beneficiário, com uma gestão cada vez mais eficiente e transparente. Possibilitando, assim, um futuro seguro para os servidores e seus familiares, além de um atendimento ágil e eficiente tanto aos segurados quanto à comunidade em geral.

9 Valores

- Honestidade e transparência nas atividades.
- Gestão eficiente, técnica e ética dos recursos públicos.
- Respeito com o segurado e com o cidadão.
- Preocupação com o futuro dos segurados e do município.
- Atendimento comprometido com o ser humano.

CONSIDERAÇÕES FINAIS

Vê-se, portanto, que as ações do CRICIUMAPREV estão fundamentadas em uma necessidade premente e indispensável aos segurados municipais: o acesso a serviços do RPPS de qualidade. Os serviços de RPPS, bem como outros serviços essenciais, estão orientados conforme os preceitos legais pelos princípios da economicidade e da eficiência. Em sintonia com as diretrizes do Governo Municipal o CRICIUMAPREV busca equilíbrio financeiro sempre tendo como norte, despesas justificáveis e indispensáveis.

Concluimos que nossos objetivos estão voltados para gerir o regime próprio de previdência visando ser reconhecido pelos servidores, pensionistas e demais beneficiários pela excelência na gestão previdenciária, com ética, transparência, eficiência e eficácia. Ademais, as ações de fiscalização do CRICIUMAPREV visam garantir que a prestação dos serviços atenda requisitos mínimos de qualidade, incluindo a regularidade, a continuidade e aqueles relativos aos serviços em si, ao atendimento dos usuários e às condições operacionais e de manutenção dos sistemas, de acordo com as normas regulamentares e contratuais.

Criciúma, 30 de dezembro de 2024.



Diretor-presidente
CRICIUMAPREV